Le fruit

Le fruit du Silence, est Prière,
le fruit de la Prière, est Foi,
le fruit de la Foi, est Amour,
le fruit de l'Amour, est Service
le fruit du Service est Paix.

Mère Teresa

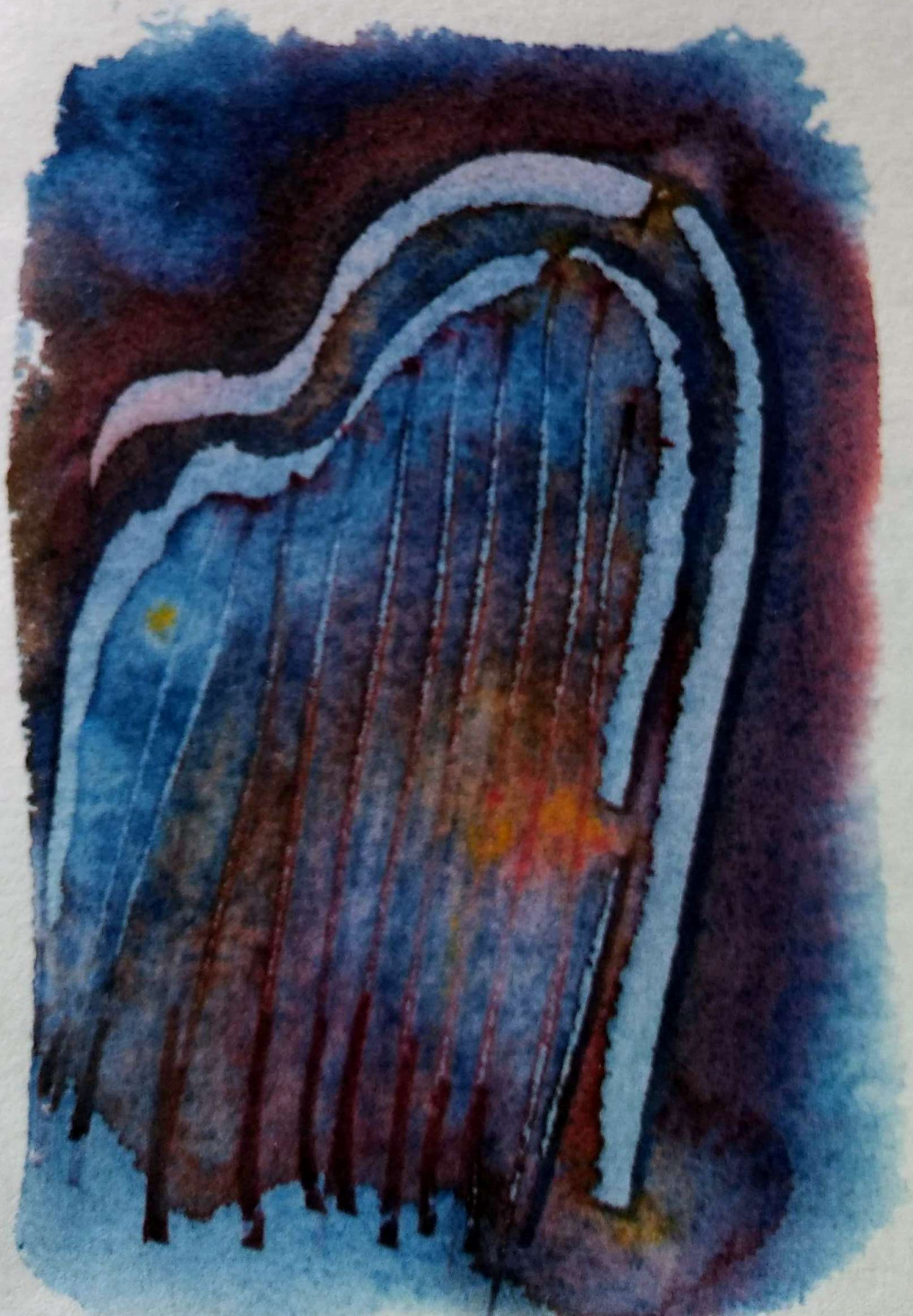

Donne-nous ton regard

Seigneur,
nous te prions.
Apprends-nous à changer
notre regard.
Ouvre nos yeux
sur les réalités de notre monde
pour que nous les voyions,
pour que nous ne les méprisions pas,
pour que nous ne les redoutions pas,
pour que nous les accueillions
comme un rendez-vous de Dieu.
Apprends-nous
à changer notre regard
sur les certitudes qui nous enferment,
sur les valeurs qui nous rassurent,
sur les autres que nous verrouillons
dans nos jugements tout faits.
Donne-nous de savoir apporter,
de savoir recevoir,
de savoir demander,
de savoir dire à l'autre,
le besoin qu'on a de lui.
Apprends-nous à entrer dans l'avenir,
non pas à reculons
comme des nostalgiques,
mais comme dans un avenir
où Dieu nous attends,
où il est déjà visage.
Apprends-nous à écouter,

à reconnaître les besoins de l'autre
comme des Paroles de Dieu
et à ne pas avoir peur de l'inconnu
qui est le visage de Dieu qui vient.

Le 1er janvier est traditionnellement dédié à la prière pour la paix .
En ces temps troublés par de nombreux conflits, laissons résonner en nous ces mots du pape François :

PRIÈRE POUR LA PAIX DU PAPE FRANÇOIS (Extrait)
Basilique Saint-Pierre de Rome, 27 octobre 2023

Marie, regarde-nous ! Nous sommes ici devant toi. Tu es Mère, tu connais nos labeurs et nos blessures. Toi, Reine de la paix, tu souffres avec nous et pour nous, en voyant tant de tes enfants éprouvés par les conflits, angoissés par les guerres qui déchirent le monde.

C'est une heure sombre. C'est une heure sombre, Mère. Et en cette heure sombre, nous nous plongeons dans ton regard lumineux et nous nous en remettons à ton cœur, attentif à nos difficultés. Il n'a pas été épargné par les soucis et les peurs : quelle appréhension lorsqu'il n'y avait pas de place pour Jésus dans le logis, quelle peur lorsque vous avez fui précipitamment en Égypte parce qu'Hérode voulait le tuer, quelle angoisse lorsque vous l'avez perdu dans le temple ! Mais, Mère, dans les épreuves, tu as été courageuse, tu as été audacieuse : tu as eu confiance en Dieu et tu as répondu à l'appréhension par l'attention, à la peur par l'amour, à l'angoisse par l'offrande. Mère, tu n'as pas reculé, mais aux moments décisifs tu as pris l'initiative : tu t'es rendue avec empressement chez Élisabeth, aux noces de Cana tu as obtenu de Jésus le premier miracle, au Cénacle tu as maintenu les disciples unis. Et lorsque, sur le Calvaire, une épée a transpercé ton âme, toi, Mère, femme humble, femme forte, tu as tissé la nuit de la souffrance d'une espérance pascale.

Maintenant, Mère, prends une fois de plus l'initiative pour nous ; prends-la en ces temps déchirés par les conflits et dévastés par les armes. Tourne ton regard miséricordieux vers la famille humaine qui a perdu le chemin de la paix, qui a préféré Caïn à Abel et qui, perdant le sens de la fraternité, ne retrouve pas l'atmosphère de la maison. Intercède pour notre monde en danger et dans la tourmente. Apprends-nous à accueillir et à prendre soin de la vie - de toute vie humaine ! - et à rejeter la folie de la guerre, qui sème la mort et détruit l'avenir.

(...)

Le peuple fidèle t'appelle, l'aube du salut : Mère, ouvre des fenêtres de lumière dans la nuit des conflits. Toi, demeure de l'Esprit Saint, inspire des chemins de paix aux dirigeants des nations. Toi, Mère de tous les peuples, réconcilie tes enfants séduits par le mal, aveuglés par le pouvoir et la haine. Toi qui es proche de chacun, réduis notre éloignement. Toi qui as compassion de tous, apprends-nous à prendre soin des autres. Toi qui révèles la tendresse du Seigneur, fais de nous les témoins de sa consolation. Mère, Toi, Reine de la paix, répands en nos cœurs l'harmonie de Dieu. Amen.

Source: Prière pour la paix (27 octobre 2023) | François (vatican.va)

PSAUME

Dieu m'adresse Sa prière
avec ferveur et sans Se lasser il crie vers moi.
Béni sois-tu, ô homme,
grand est ton nom.
Je t'en supplie
écoute ma prière.
Ce n'est pas pour moi que je prie
mais pour le monde dans lequel je vis

pour tous mes frères et soeurs ici bas.
O homme, tu le sais
que mes frères souffrent.
Que ta puissance leur vienne en aide !
Donne-leur leur pain quotidien,
délivre-les des tortures et des guerres, protège-les contre leurs oppresseurs.

Fais fleurir le désert
et protège ma création.
O homme tout puissant
je sais que tu en as les moyens :
lève seulement ton bras
et tout s'accomplira.
Pourquoi caches-tu ta face, ô homme,
je crie vers toi le jour
je crie vers toi la nuit.
Ne détourne pas ton regard
daigne écouter les plaintes du monde
dresse-toi
et nous serons sauvés.

WALTRAUD VERLAGUET

JE CONTINUERAI À CROIRE

Je continuerai à croire,
même si tout le monde perd espoir.

Je continuerai à aimer,
même si les autres distillent la haine.

Je continuerai à construire,
même si les autres détruisent.

Je continuerai à parler de paix,
même au milieu d'une guerre.

Je continuerai à illuminer,
même au milieu de l'obscurité.

Je continuerai à semer,
même si les autres piétinent la récolte.

Et je continuerai à crier,
même si les autres se taisent.

Et je dessinerai des sourires
sur des visages en larmes.

Et j'apporterai le soulagement,
quand on verra la douleur.

Et j'offrirai des motifs de joie là
où il n'y a que tristesse.

J'inviterai à marcher celui
qui a décidé de s'arrêter...

Et je tendrai les bras à ceux
qui se sentent épuisés.

Abbé Pierre

JE, TU, IL (ELLE), NOUS...

Je, tu, il (elle), nous...
Nous ! Toi plus moi, c'est nous.
Si je dois aimer, j'ai besoin de toi.
Si je dois aider, j'ai besoin de toi.
Si je veux vivre, j'ai besoin de toi.
Pour construire la maison commune, il faut que tu sois là et toi, aussi et toi, et toi, et toi...
Comment composer un monde, si nous ne le faisons pas ensemble ?
Comment créer l'humanité, si nous ne serrons pas la main du voisin ?
Comment porter la paix si nous ne pouvons pas former une grande ronde ?
Pour jeter des ponts, il faut les uns ici, les autres sur l'autre rive.
Pour nouer des chaînes de la fraternité, tous les maillons sont indispensables.
Pour partager le pain, fruit de la terre, le travail des femmes et des hommes l'apporte à la bouche.
De l'humus à l'humain.
La solitude de Robinson Crusoé est stérile.
Les communautés qui se donnent sont fertiles.
Gravir les hauts sommets se vit en cordées.
Tracer des routes se vit en équipe.
Des frères ensemble peuvent oser dire : « Notre Père... »

Jacques DELCOURT
volontaire pour Vivre Ensemble

UNE TÊTE DE RESSUSCITÉ

Tu te souviens, mon Dieu, lorsque dimanche dernier, Monsieur le Curé a dit que pour Pâques, il fallait nous faire **une tête de Ressuscité** pour Pâques ! J'ai tout essayé, je n'y suis pas arrivé.

Tout le Carême, j'ai supprimé le chocolat et modéré les petits plaisirs (je n'ai pas mangé un seul chou à la crème depuis le mercredi des cendres !), mais j'ai beau me regarder dans la glace :
Je n'ai pas **une tête de Ressuscité**

La publicité m'a dit que pour changer de tête, l'eau minérale réussissait à tous les coups ! J'ai essayé, trois litres par jour au moins, j'ai perdu du poids, mais mon miroir a continué à me refuser **une tête de Ressuscité**

Des amis m'ont parlé d'une crème miracle, elle coûte très cher, c'est biologique et moderne, ça efface les rides comme le liquide blanc qui efface les fautes sur le papier. J'ai essayé mais hier matin encore, ma glace me l'a répété : je n'ai pas **une tête de Ressuscité...**

On m'a conseillé la jouvence d'un Abbé, l'élixir d'un Révérend Père, le baume d'une révérende Mère... J'ai essayé. J'ai tout essayé et je n'ai toujours pas **une tête de Ressuscité**

Alors, Mon Dieu, c'est toi qui m'as envoyé au Prophète, celui de la Bible, et qui nous a accompagnés tout le Carême. J'y suis allé et il m'a dit que, pour changer de tête, il suffit de changer de cœur !

Mon Dieu, j'ai essayé, ça marche ! Je suis venu te le dire parce que cela pourrait peut-être en aider d'autres. Amen ! Alleluia !

Jean DEBRUYNE